

- Besuche Sie unsere Webseite www.l-da.de
- Klicken Sie das obere Bild für die neue Version an
- Wählen Sie auf unserer neuen Webseite oben im Menü Befunde

LDA Labor Gemeinschaft Darmstadt

[Kontakt](#)
[Impressum](#)

What do you want to share today?

Home
Befunde
Download
Shop
Praxisbedarf
ITSC
Kontakt
Impressum
Login

| Benutzer: Gast | 11.11.2011 16:29:16 | [Home](#) / [Befunde](#)

Benutzer Login

Ihr Befund - Bitte anmelden

Benutzer:

Passwort:

Automatisches Login

UID: 1 Language: de Design: default Vars: 401 (c) 2011 - [dbXwebApp.org](#) - Speed: 0.08182 Sec Querys: 11 Cache: 12)

Der Benutzername ist **p-999**. Das Passwort ist demo.

Das System zeigt Ihnen automatisch die Befunde vom letzten verfügbaren Tag an. Sie können die Sortierung und die Auswahl von - bis Datum ändern. Nach der Auswahl neuer Zeiträume/Sortierung müssen Sie oben rechts auf den Button [go] klicken. In der Liste der Befunde werden folgende Werte dargestellt. Aus Datenschutzgründen zeigen wir nicht den vollen Namen der Patienten.

LDA Labor Gemeinschaft Darmstadt

[Kontakt](#)
[Impressum](#)

What do you want to share today?

Home
Befunde
Download
Shop
Praxisbedarf
ITSC
Kontakt
Impressum
Logout

| Benutzer: p-24 | 11.11.2011 16:34:53 | [Home](#) / [Befunde](#)

Befunde

AnfNr: Von Datum: Bis Datum: Anzahl je Seite: -Sortierung:

Anzahl: 10 Seiten: 1 Seite: 1

<input checked="" type="checkbox"/> - AnfNr	Datum	Vorname	Name	GebDat.	Befundtyp	Befundart	Fax	LDT	Aktionen
<input type="checkbox"/> 732 - 24	11.11.2011	Ju*	Si*	22.12.1948	LG-Bericht	Endbefund	<input type="checkbox"/>	<input type="checkbox"/>	
<input type="checkbox"/> 731 - 24	11.11.2011	Ad*	Ma*	29.03.1984	LG-Bericht	Endbefund	<input type="checkbox"/>	<input type="checkbox"/>	
<input type="checkbox"/> 730 - 24	11.11.2011	Ro*	Pa*	05.11.1951	LG-Bericht	Endbefund	<input type="checkbox"/>	<input type="checkbox"/>	
<input type="checkbox"/> 729 - 24	11.11.2011	He*	Gu*	27.04.1920	LG-Bericht	Endbefund	<input type="checkbox"/>	<input type="checkbox"/>	
<input type="checkbox"/> 728 - 24	11.11.2011	Vi*	Sc*	20.11.1940	LG-Bericht	Endbefund	<input type="checkbox"/>	<input type="checkbox"/>	
<input type="checkbox"/> 727 - 24	11.11.2011	Ka*	H	29.05.1929	LG-Bericht	Endbefund	<input type="checkbox"/>	<input type="checkbox"/>	
<input type="checkbox"/> 726 - 24	11.11.2011	Ka*	Ne*	06.03.1945	LG-Bericht	Endbefund	<input type="checkbox"/>	<input type="checkbox"/>	
<input type="checkbox"/> 725 - 24	11.11.2011	So*	Ru*	01.05.1983	LG-Bericht	Endbefund	<input type="checkbox"/>	<input type="checkbox"/>	
<input type="checkbox"/> 724 - 24	11.11.2011	Ju*	Li*	12.09.1941	LG-Bericht	Endbefund	<input type="checkbox"/>	<input type="checkbox"/>	
<input type="checkbox"/> 722 - 24	11.11.2011	Wa*	Sc*	12.10.1940	LG-Bericht	Endbefund	<input type="checkbox"/>	<input type="checkbox"/>	

UID: 24 Language: de Design: default Vars: 401 (c) 2011 - [dbXwebApp.org](#) - Speed: 0.20154 Sec Querys: 31 Cache: 13)

AnfNr Patienten-Nummer - Ihre Praxis-Nummer.
Datum Datum der Anforderung
Vorname die ersten 2 Buchstaben vom Vorname Patient
Nachname die ersten 2 Buchstaben vom Nachname Patient
GebDat. Geburtstag vom Patient

- Befundtyp** LG-Bericht (für Befunde von uns)
Labor-Bericht und
Mikrobiologie-Bericht (Befunde von Riegel)
Ein Patient (Anforderung) kann hier auch zwei Einträge haben für einen Befund von uns und einem Befund von Riegel
- Befundart** Kennzeichnung ob es ein Teil- oder Endbefund ist
- Fax** Wird markiert wenn Sie sich den jeweiligen Befund hier als FAX zugesendet haben
- LDT** Wird markiert wenn Sie sich den jeweiligen Befund hier als LDT zugesendet haben
- Aktionen** Lupe zum Anzeigen des jeweiligen Befundes

Abk.	Analyse	Wert	Einheit	Untergr.	Obergr.	Referenzbereich/Bemerkung	LZiffer
Leu.	LEUKO	6.2	/nl	4	10		
Lymp	Lymphozyten	20	%	25	40		
Mono	Monozyten	5.8	%	3	14		
Neut	Neutrophile	71	%	50	70		
Eos.	Eosinophile	2.90	%	0	4		
Baso	Basophile	0.3	%	0	1		
Ery.	ERYTHRO	5.6	/pl	4.5	5.9		
HB.	Hb	16.0	g/dl	14	18		
HK.	Hk	47.5	%	38	52		
MCV.	MCV	85.3	fl	77	100		
MCH.	MCH	28.7	pg	26	34		
MCHC	MCHC	33.7	g/dl	32	36		
Thro	THROMBO	224	/nl	150	400		
AP.	AP	126	U/l 37	25	124		32068
GOT.	GOT	38	U/l 37	0	50		32069
GPT.	GPT	47	U/l 37	0	50		32070
GGT.	yGT	19	U/l 37	0	55		32071
LDH.	LDH	176	U/l 37	100	247		32075

Befund als eMail zusenden / drucken mit Leistungsziffern / drucken ohne Leistungsziffern / Befund als FAX senden

Sie können für die Zusendung der LDT-Daten einzelne/oder alle Befunde auswählen. Den jeweils angezeigten Befund können Sie sich als FAX oder LDT zusenden und mit oder ohne Kennziffern ausdrucken lassen.

Zusendung von LDT-Daten:

Befunde können Sie sich durch die Auswahl der Aktion: Alle ausgewählten Befunde als LDT Email zusenden (für Import in Praxis-Software) vom System zusenden lassen. Sie erhalten dann eine E-Mail mit einem Dateianhang. Dieser Dateianhang ist ein LDTX Datei. Durch die Nutzung des von uns bereitgestellten Programms LDTMOVER (befindet sich als Download im Bereich Download) können Sie dann diesen Dateianhang durch einen Doppelklick automatisch in Ihr Import-Verzeichnis Ihrer Praxis-Software kopieren lassen. Selbstverständlich können Sie diese Datei auch einfach per Hand in das Labor Verzeichnis Ihrer Praxissoftware kopieren.

Installation LDTMOVER:

Wenn Sie die LDT Labordaten automatisch in das richtige Verzeichnis auf Ihren Rechner speichern wollen, sollten LDTMOVER auf dem Rechner installieren auf dem Sie Ihre Emails abholen.

Selbstverständlich können Sie diese Datei auch einfach per Hand in das Labor Verzeichnis Ihrer Praxissoftware kopieren. Die Installation dauert nur wenige Minuten.

Der LDTMOVER muss nur einmal auf jedem Ihrem Rechner mit dem Sie Daten im LDT Format laden wollen installiert und konfiguriert werden. Die Webdatenbank selbst können Sie ohne Installation von jedem Internet fähigen Rechner bedienen.

- Wählen Sie oben auf unserer neuen Webseite den Bereich Download aus.
- Falls Sie nicht am System angemeldet sind loggen Sie sich bitte ein.
- Klicken Sie auf die blaue Ikone um den Download auszuwählen.

The screenshot shows the website interface for LDA Labor Gemeinschaft Darmstadt. At the top, there is a navigation menu with buttons for Home, Befunde, Download, Shop, Praxisbedarf, ITSC, Kontakt, Impressum, and LogOut. Below the menu, a user status bar indicates the user is 'p-24' and the date is '11.11.2011 16:45:08'. The main content area is titled 'Download' and contains a table with the following data:

Download	Version	Hits	Titel	Von Datum
	1.0	32	LDT-Mover	31.10.2011

Below the table, there is a description: 'Dieses Programm ermöglicht ein automatisches kopieren von LDTx Dateien zu einer Ausgabedatei, die dann von Ihrer Praxissoftware für den Import der Befunddaten genutzt wird.'

At the bottom of the page, there is a footer with technical information: 'UID: 24 Language: de Design: default Vers: 401 (c) 2011 - dbWebApp.org - Speed: 0.20559 Sec Queries: 13 Cache: 16'

- Es öffnet sich ein Fenster mit einer Installationsanleitung. Wenn bei uns im System ein Pfad und Dateiname hinterlegt ist, erscheint Ihr spezifischer Eintrag hier. Kopieren oder merken Sie sich den in Fettschrift angegebenen Pfad mit Dateinamen. Diesen Pfad/Dateiname müssen Sie dann später bei der Konfiguration vom LDTMOVER eintragen.

The screenshot shows a window titled 'LDT-Mover' with a close button in the top right corner. The window contains the following information:

Titel: LDT-Mover
Download: [Download-> install-ldtmover.EXE](#)
Installation: **Installationsanweisung**

Die Schritte 1 bis 3 müssen Sie nur ein einziges mal ausführen.

1. Klicken Sie bitte auf den Download-Link um das Installations-Programm auf Ihren Rechner zu übertragen.
2. Führen Sie das Installations-Programm auf Ihren Rechner aus.
3. Starten Sie den LDTMOVER und tragen Sie dann Ihren Pfad/Dateinamen ein zu dem die Befunddaten kopiert werden sollen.

d:\medistar\hdaten\labdat.186

4. Wählen Sie die Befunde aus die Sie sich als eMail-Dateianhang zusenden lassen wollen.
5. Lassen Sie sich die ausgewählten Befunde via eMail zusenden.

At the bottom of the window, there is a footer with technical information: 'UID: 24 Language: de Design: default Vers: 401 (c) 2011 - dbWebApp.org - Spe'

- Klicken Sie auf den Download Link „**Download-> install-ldtmover.EXE**“ in der 2. Zeile
- Wählen Sie dann Datei-Speichern aus
- Das Installationsprogramm wird auf Ihren Rechner übertragen.
- Führen Sie das soeben geladen Programm install-ldtmover.exe durch Doppelklick aus.

Ausführen



Install



OK

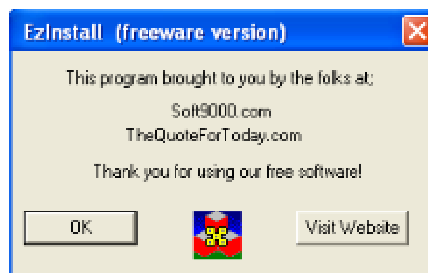

I Accept Terms

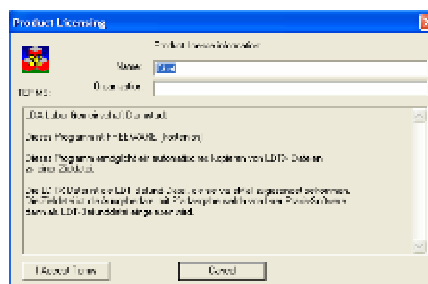

OK

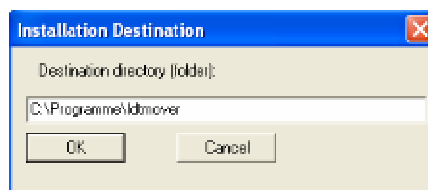

Ja

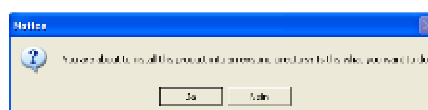

- Das Programm LDTMOVER ist jetzt auf C:\Programme\ldtmover installiert. Starten Sie ldtmover.exe durch Doppelklick um es zu konfigurieren. Das Programm verbindet sich dabei automatisch mit LDTx Dateien.

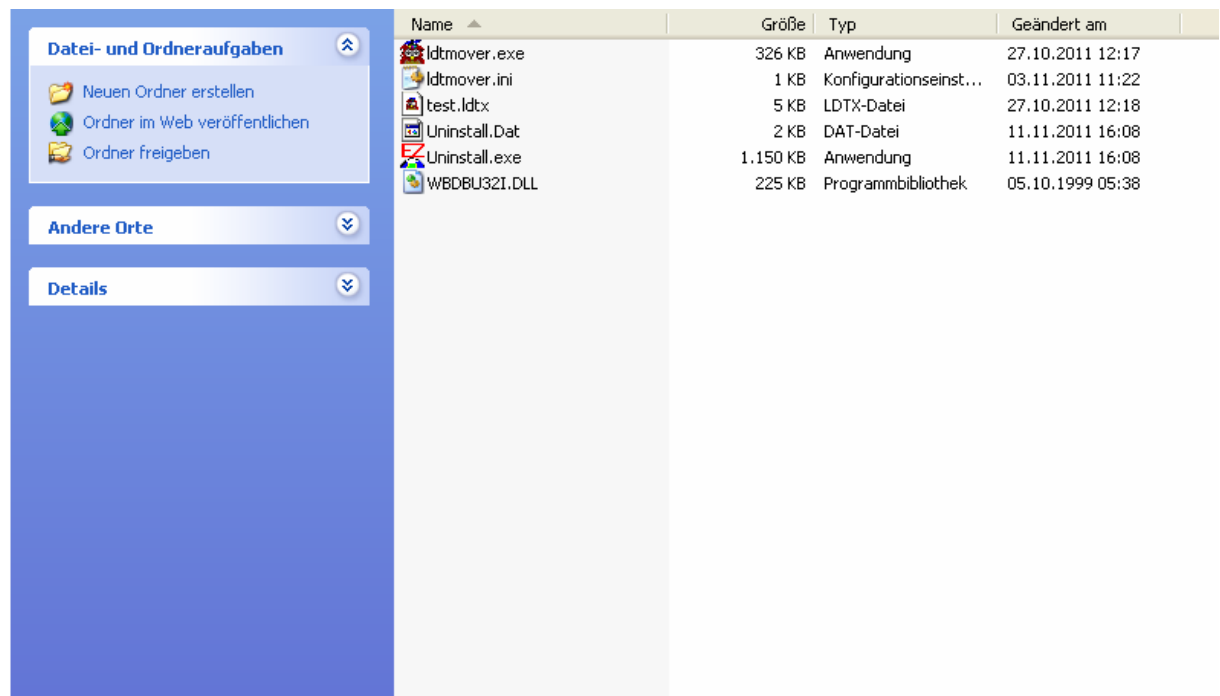

- Tragen Sie den Pfad/Dateiname in die Dialogabfrage für LDTX Dateien ein. Es ist der Dateipfad mit Dateiname der Ihnen auf der Webseite bei der Installationsanleitung vom LDTMOVER in Fettschrift angezeigt wird, bzw. der Pfad den Ihnen Ihr Systemhaus zum Einlesen der LDT Dateien angibt.

Nach der erfolgreichen Installation und Konfiguration vom LDTMOVER können sollten Sie testen, ob alles richtig funktioniert:

Markieren Sie bitte einen Patienten indem Sie durch Anklicken ein Häkchen in das Kästchen links von der Arzt-Patientennummer setzen. „Alle ausgewählten Befunde als LDT-eMail zusenden“ auswählen und „go“ anklicken.

Nach einigen Minuten erscheint in Ihrem Postfach eine E-Mail. Durch einen Doppelklick auf LDTX Dateien wird diese automatisch in Ihr Import-Verzeichnis Ihrer Praxis-Software kopiert. Sie übernehmen die Daten dann bitte in der üblichen Weise in Ihr Praxisprogramm.